GAMBØTPOSTEN

Thurø Sejlklub

Nr. 3 aug. sept. okt. 2013

Endelig fremstår havnehuset som tilsigtet. Flot

Create PDF files with PDF Writer for Windows 8. This is an evaluation copy. Buy full version now.

Create PDF files with PDF Writer for Windows 8. This is an evaluation copy. Buy full version now.

Thurø Sejlklub "Egely"

Gambøtvej 25 Thurø
5700Svendborg

Tlf. 62 20 56 53
tsk@mail.dk
www.thuroesejlklub.dk

Bestyrelse

Formand	Ib Oldrup	Hjaltesvej 12 formanden@thuroesejlklub.dk	Thurø	62 20 64 12 42 76 64 12
Næstformand	Ingeborg Andersen	Frodevænget 2 formanden@thuroesejlklub.dk	Thurø	62 20 71 60
Kasserer	Lars Løvschall	Hyldebærvænget 4 kasseren@thuroesejlklub.dk	Thurø	62 20 62 08
Sekretær	Steen Andersen	Ribesvænget 2 formanden@thuroesejlklub.dk	Thurø	62 20 75 01

Udvalg

Broliggere	Kim Isager	Blåbærvænget 30 havnen@thuroesejlklub.dk	Thurø	62 20 59 14
Pigesejlere	Marianne Egedal	Niels Juelsvej 20 pigesejlads@thuroesejlklub.dk	Svendborg	29 82 94 63
Klubhusene	Kaj Hansen	Rolf Krakes Vej 44 husudvalg@thuroesejlklub.dk	Thurø	62 20 59 22
Optimister	Mette Christoffersen	Rønnebærvænget 80 optimister@thuroesejlklub.dk	Thurø	62 20 71 11
Aktiviteter	Ole Jensen	Hjaltesvej 8 aktiviteter@thuroesejlklub.dk	Thurø	62 20 53 97
Soling / Jolle	Jørgen Holme	Bergmannsvej 118 solinger@thuroesejlklub.dk	Thurø	62 20 76 70
Blad	Carl Nielsen	Gambøtvej 25 bladet@thuroesejlklub.dk	Thurø	20 48 58 75
Juniorer	Bjerne Sørensen	Birkealle 9 juniorer@thuroesejlklub.dk	Thurø	29 71 87 18
Handicap	Erling Justesen	Strammelsegade 3 handicap@thuroesejlklub.dk	Tåsinge	63 54 00 04
Målere	Ole Jensen Bent Poulsen	Hjaltesvej 8 aktiviteter@thuroesejlklub.dk	Thurø	62 20 53 97 62 20 55 12
Listefører	Gert Bjerrum	St. Byhavevej 30	Svendborg	62 21 25 60

Create PDF files with PDF Writer for Windows 8. This is an evaluation copy. Buy full version now.

Næste måneders aktiviteter

Se klubbens hjemmeside på www.thuroesejlklub.dk

August	17. Øhavet rundt
	24. Hyæneræs i TSK
	22. Solingudvalgsmøde kl. 20: i havnehuset
Sept.	7. - 8. Ungdomsstævne. Kredsstævne
Okt.	2. Årsmøde i handicapudvalget i Egely kl. 18:
	4. Årsmøde i pigesejlerudvalget i Egely kl. 18:30
	12. Bådene på land
Nov.	11. Årsmøde i solingudvalget kl. 19: i havnehuset
	12. Årsmøde i bladudvalget kl. 19: i Egely
	13. Årsmøde i husudvalget kl. 19: i Egely
	20. Årsmøde i aktivitetsudvalget kl. 19: i Egely
	21. Årsmøde i broudvalget kl. 19: i Egely
	26. Årsmøde kl. 19: ungdomsudvalget i Egely

Til orientering! Tilmeld dig nyhedsbrevet "klubblad" på hjemmesiden og få Gambøt Posten sendt på mail.

Gambøtposten - er din orientering fra klubben!

Gambøtposten udkommer til ca. 580 sejlere 4 gange om året i starten af januar, april, august og oktober. Indlæg og billeder til bladet er meget velkomne og kan mailes til Lise Andersen

Hjemmeside www.thuroesejlklub.dk

Alle henvendelser vedrørende Gambøtposten skal ske til Lise Andersen tlf. 62 20 55 90 - mobil 51 22 02 86. Indlæg til Gambøtposten sendes til: bladet@thuroesejlklub.dk lise.thuro@gmail.com

OBS: DEADLINE næste blad 21. oktober

Create PDF files with PDF Writer for Windows 8. This is an evaluation copy. Buy full version now.

Vi giver ordet til formanden

Året 2013 er også et år hvor der sker meget i Thurø Sejlklub. Aktiviteten er stor, ikke mindst blandt ungdommen, hvor det nye skud på stammen KRABBEKLUBBEN, er en stor succes i ungdomsafdelingen. De unge familier kan nu samles om både sejlads for de lidt større børn , men også holde øje med lillebroderen eller lillesøsteren, der er meget aktiv for at få bid på krogen. Det er flot at se så mange mennesker forsamlet i klubbens område tirsdag og torsdag, jeg har ladet mig fortælle, at de dage hvor familierne kan spise i klubben, er der ca. 60-70 glade mennesker samlet, tak skal I have alle jer i udvalget der gør en ekstra indsats.

I år har vi også haft en god Pinsetur for de medlemmer der ville gøre brug af dette tilbud, jeg har takket festudvalget og vil gøre det endnu engang for et godt arrangement til Skælskør i pinsedagene for de 20 både og 50 mennesker der deltog. Så vi kan være glade også i pinseudvalget for, at et nyt udvalg er sammensat for arrangementet i 2014, alle kan allerede nu tilmelde sig.

Kapsejlads om mandagen, Pigesejladser om onsdagen og Ungdomssejlerne brug af klubbens Solinger samt 806-eren er der fuld gang i så vi kan også i disse udvalg være glade for den gode sæson start.

Klubbens ve og vel er ikke alene vor aktivitet på vandet. Vi har gode land faciliteter, her har vi i år fået nyt brodække, endelig malet Havnehuset færdigt, tak skal I have jer medlemmer der har været aktive her, og ikke mindst til Seniorerne som vil hjælpe klubben med at holde vore omgivelser til gavn for alle. Seniorerne er nu draget på ferie men nåede dog at holde en lille velfortjent frokost, 19 klubmedlemmer deltog. Der er stadig mulighed for at deltage i udvalget. Kom om onsdagen hvor der er arbejdsdag, vi skal nok finde arbejde til dig m/k.

Vor Handikap afdeling skulle stå for et breddestævne, i juni måned, men dette måtte aflyses på grund af for få deltagere. Afdelingen har ikke tabt modet af den grund, forsøger igen til næste år.

Klubben ligger ikke stille selv om mange af jer medlemmer er taget på tur, aktivitets-afdelingen står for stævne her sidst i juni for 806-ere og Safir, det er måske en træningsopgave inden klubbens store sejlads Øhavet Rundt i august. Udvalget håber også i år at mange sejlere finder til Thurø.

Pigerne har ligeledes sejlads i august med Hyæne ræset, med det antal pigesejlere der efterhånden er her i det sydfynske område, ville det være rart med flere deltagende både.

Vi skal huske at der ikke kommer så mange blade mere til jer klubmedlemmer, så hold jer orienteret om nyt i klubben, gå ind på klubbens hjemmeside og bliv orienteret.

Create PDF files with PDF Writer for Windows 8. This is an evaluation copy. Buy full version now.

Når det næste Gambøt-Posten udkommer, er vi måske allerede i gang med årsmøderne, så også her, læs andet steds i bladet de opdaterede datoer for arrangementer og hjemmesiden.
Med disse ord vil jeg ønske alle en god sommer, vejret er ikke forkert, det er os der måske har forkert tøj på.

Ib Oldrup

Pigesejlerne

Sæsonen 2013 er godt i gang, og der har været tilgang af nye piger, som gerne vil sejle hos os. Det er dejligt det går den vej.
Der har været et par blæsende onsdage, ellers har det været godt sejlervejr.
Bent sørger for skiftende dommer både i år. Heldigvis har nogle stykker meldt sig til at hjælpe med denne opgave.

I bestyrelsen er vi startet op på forberedelserne til årets ”Hyæneræs” 24.august. Niels-Otto har sagt ja til at være dommer. Vi er glade for, at en så kompetent herre igen vil hjælpe os. Andre i klubben har sagt ja til andre opgaver i forbindelse med dagen. Vi håber rigtig mange vil sejle ”Hyæneræs”, da det alt andet lige er sjovere jo flere vi er, og konkurrencen større og mere spændende. (Se tilmelding)

SÅ SE LIGE OG FÅ MELDT JER TIL PIGER!!
I år er det 30 år siden vi startede ”pigesejlads” med ganske få piger og både. Nu 30 år senere er vi 65 piger der stadig har stor glæde, engagement og fornøjelse af at være med. Vi er jo nogle stykker der har været med fra starten! Det sociale har altid haft en stor prioritet i afdelingen, og jeg har indtryk af, at der er knyttet mange varige venskaber igennem årene.

FESTE er vi også gode til, så lad os give den en ekstra ”skalle” til årsmødet, så vi kan fejre de 30 år med maner`. Gode festlige indslag modtages med tak.
Jeg ønsker jer alle en god, afstressende, solrig sommer.

Marianne
Pigesejlerformand

Create PDF files with PDF Writer for Windows 8. This is an evaluation copy. Buy full version now.

”Fionia Fondens penge kommer ud at sejle”

Sådan sagde Thurø Sejlklubs formand Ib Oldrup i sin takketale da han og træner i optimist- og juniorafdelingen Mads Flyger modtog penge til indkøb af 1 stk. Feva jolle doneret af Fionia Fonden.

Thurø Sejlklub sender en stor tak til fonden for at vi nu får mulighed for at få endnu flere børn på vandet. Med den interesse der er for at sejle jolle lige nu, er det en klar nødvendighed at få opdateret vores udstyr, hvilket vi nu kan.

//Mads

Thurø Sejlklub byder følgende nye medlemmer velkommen i klubben

Michael Jacobsen
Pernille Jacobsen
Adam Jacobsen
Hannah Jacobsen

Uffe Fischer

Nanna Grønbech Petersen
Søren Ravnsted-Larsen
Ida Sofie Grønbech Ravnsted
VictoriaGrønbech Ravnsted

Katrine Damgaard

Carl Frederik Green Jarlgaard

Mette Hultén
Jannik Hultén

Charlotte Rasmussen

Jasmin Jepsen
John Jepsen

Allan Rasmussen
Simon Ebdrup Mühlenfeldt
Laura Ebdrup Mühlenfeldt

Create PDF files with PDF Writer for Windows 8. This is an evaluation copy. Buy full version now.

Grillaften i Gambøt

Vi var igen en lille gruppe af trofaste klubmedlemmer der grillede i fredags d. 21. juni. Vejret var ikke helt med os, men vi havde alligevel en god aften. Vi sluttede af med kaffe mm i køkkenet og mellemgang.

Create PDF files with PDF Writer for Windows 8. This is an evaluation copy. Buy full version now.

NB: hvis du er tilmeldt nyhedsbrev på hjemmesiden og ikke har modtaget mail med en PDF fil til Gambøt Posten, da tilmeld dig igen, idet din tilmelding muligvis ved et uheld kan være slettet!

Hold øje med hjemmesiden

Aftenkapsejlads 2013

Hvis en sejlads aflyses f.eks. pga. vejret, så vil der stå

"Sejladsen aflyst"

ud for sejlads datoen senest kl. 17:30 den pågældende dag.

Skovly&co
TØMRER & SNEDKERARBEJDE
Tlf. 60 13 30 38 www.skovly-co.dk

Create PDF files with PDF Writer for Windows 8. This is an evaluation copy. Buy full version now.

En bådslængde foran.....
Når det gælder briller og kontaktlinser

Wichmann Optik

Nyt Syn

OPTOMETRIST KONTAKTLINSESPECIALIST
KATTESUNDET 4 5700 SVENDBORG TLF. 62 22 30 01

Thurø Bageri
Struwestræde3
Tlf. 62 20 50 43

Din lokale håndværksbager

1.kl. BAGERI
Etabl. 1865
THURØ·BAGERI

Drømmer du om en ny eller brugt båd til ultimative maritime oplevelser -så har vi altid over 100 både på lager

...Vi søger brugte motorbåde, kabinebåde, speedbåde og styrepultbåde ... Kontakt os for salg af din båd!

www.leiflarsenmarine.dk

Åbningstider:
Man-fre: 9-17 · lør: 10-14

YAMAHA Buster

LEIF LARSEN MARINE A/S
Håndværkervænget 6 . 5700 Svendborg . Tlf. 6222 8911
www.leiflarsenmarine.dk

Tlf. 62 22 89 11

Crescent YANMARINE

Spar tid og penge gør som 350.000 af vores kunder

Nordea

I netbank får du nemt og bekvemt overblik over dine konti. Du kan fx se din saldo, overføre penge mellem dine egne konti og betale regninger - alt sammen fra 6 morgen til 2 nat. Gå ind på www.nordea.dk, eller kom ind til os og hør mere.

Nordea Centrumpladsen 8, 5700 Svendborg tlf. 62215221

Create PDF files with PDF Writer for Windows 8. This is an evaluation copy. Buy full version now.

SUPER SPAR

KOLONIAL & VIN
DYBFROST - KØLEVARER - KOSMETIK - BLADE - TIPS - LOTTO

LEBENSMITTEL & WEIN
TIEFKÜHLFROST - KÜHLARTIKLEN - KOSMETIK - ZEITSCHRIFTEN - LOTTO UND TOTO

HÅNDKØBSUDSALG / REZEPTFREI KAUFEN
RECEPTPLIGTIG MEDICIN FRA LØVE APOTEKET / REZEPTPFLICHTICE MEDIZIN

POST

ÅBENT/ ÖFFNUNGSZEITEN:
Alle dage / Jeden Tag 7.00 -19.00

Åbningstider for Thurø Posthus:
Mandag - fredag: 8.00 - 16.30
Lørdag: LUKKET

KIM CHRISTENSEN
Bergmannsvej 112, Thurø
Tlf. 6220 5008

Nyt fra Dansk Sejlunion - tursejlads

Kig ind på http://www.sejlsport.dk – der er meget godt.
Også for tursejlere! Eller se på tvk. hjemmeside

Sidste år havde vi et svalepar der bode under broen lige foran Kitofa. I år er et blåmejsepar i det tidlige forår flyttet ind i toppen af masten på Kitofa. De har boet der mens vil sejlede Tåsinge rundt og også en aftensejlads har de deltaget i. De blev fodret flittigt i 14 dage og så var de væk igen jeg tror de fik et kuld unger på vingerne. Nu har jeg lukket af for tror ikke lige de skal med ud på længere ture ud i øhavet her i sommer.

Med sejlerhilsen
Kim

Create PDF files with PDF Writer for Windows 8. This is an evaluation copy. Buy full version now.

Youth Activity

- camp kun for de unge under Nations Cup!

80 deltagere fra 16 forskellige nationer, et hav af dommere, hjælpere og officials danner rammerne for en af sejlsportens galionsfigurer - Nations Cup. Et arrangement der strækker sig langt ud over sejladserne på vandet.

"På grund af arrangementets størrelse og officielle ISAF-status (se s. 13) bliver Nations Cup betragtet som en af sejlsportens galionsfigurer", fortæller event manager, Søren Laugesen fra Match Racing Denmark. "Det bliver et kæmpe setup, vi kommer til at facilitere både på vandet med flere baner, men også på land med alle mulige andre sideløbende aktiviteter for publikum - det bliver stort", forklarer han.

Nations Cup sejles i disciplinen matchrace, hvor besætningerne dyster én mod én i korte og intense sejladser. Og netop banernes små størrelser gør matchrace til den mest publikumsvenlige sejlsportsdisciplin, da de kan lægges helt tæt på land.

Molen ved Middelfart Marina danner rammerne om tilskueraktiviteterne, hvor der bl.a. vil blive live-speak fra sejladserne kun et sten-smut derfra. Det er derfor muligt for folk uden nogen form for sejlsportskendskab at følge med.

UNGDOMS-AKTIVITETER PÅ HAVNEN

Tre tidligere elever fra Strib Idrætsefterskole har taget teten på at lave en ungdoms-camp på havnen i dagene under Nations Cup. De kalder det for Nations Cup 2013 - Youth Activity.

"Tanken er at få samlet en hel flok unge mennesker til forskellige aktiviteter under det store stævne. Der ligger som sådan ingen faste aktiviteter klar, men folk opfordres til at være kreative", fortæller 17-årige Claes Hulthin Sørensen fra Thurø, der sammen med 18-årige Jonas Sørensen fra Randers og 17-årige Rasmus Slabtak fra Svendborg, er én af initiativtagerne.

"Man skal bare medbringe et telt, og så kan det være, at nogle tager en båd med, man kan prøve, nogle en guitar og andre noget helt tredje. Match Racing Denmark stiller gratis camping-areal til rådighed, så det er bare at møde op med godt humør og lyst til nogle sjove dage", forklarer Claes Sørensen.

Det oplyses desuden, at Dansk Sejlunion stiller en af Tørm-trailerne til rådighed, der bl.a. indeholder sit-on-top-kajakker, og windsurf-afdelingen fra Middelfart Sejlklub arrangerer prøvesejlads for interesserede, ligesom beachvolleybanen kan tages i brug.

Der vil ikke være opsyn, så man skal være selvkørende for at deltage.

FØLG "Nations Cup 2013 - Youth Activity" på facebook

Create PDF files with PDF Writer for Windows 8. This is an evaluation copy. Buy full version now.

Pinseturen 2013

En stor tak skal lyde til dette års arrangører af pinseturen der gik til Lohals og Skælskør.
Torsdag den 16/5 fra kl. 16.00 var der udlevering af poser til hver båd i Gambøt.
Fredag stævnede enkelte både direkte mod Skælskør mens de fleste var med, da grillen blev tændt omkring kl. 18.30 i Lohals - i dejligt solskin.

Arrangørerne havde fremstillet et omfangsrigt sanghæfte krydret med flotte billeder. Det blev flittigt brugt på turen, og vi indledte også fredag aften med sang.
Vi spiste og sang udendørs til solen var ved at gå ned i en åben sæk – helt blodrød, meget malerisk.
Fredag aften i Skælskør – her oplyses fra sædvanligvis pålidelig kilde, at man også hyggede sig med grill og sang. Lørdag morgen lyttede de efter om de kunne høre os i Lohals synge (det kunne nogen pr. mobil). Og ellers var man i Skælskør spændte på hvor mange lokale der skulle væk fra deres plads så de ankommende både kunne få disse. De fleste valgte at blive hjemme.
Pinselørdag – morgensamling kl. 8.02 i Lohals med en lille en og morgensang, herefter afgang til Skælskør.
Vinden var fra østlige retninger i temmelig varierende styrke. De fleste gik for sejl indtil motoren måtte tage over ind gennem fjorden. Det lykkedes for alle at få en rimelig plads skønt vi blev lidt spredt. Kl. 16.02 samledes vi ved Bådelaugets klubhus til en forfriskning. Der udleveredes særlige legesager til børnene – et godt initiativ.
I det udleverede materiale var bl.a. et lærred, farver og pensler. Det viste sig, at hver båd skulle fremstille et motiv efter eget valg og derefter aflevere maleriet med bådnavn påtegnet pinsedag kl. 12. Ca. kl. 18.00 mødte vi op til festmiddag i klubhuset, hvor der var pyntet festligt op, og der var bordkort med bådnavn ved pladserne. Det gør det lettere for nye at blive integreret. Maden var bestilt ved den lokale brugs og bestod af en fiskeforret m. laks og hovedret med mørt kalvekød, lækker salat og fine kartofler. - Efter forretten var der et indslag med den lokale museumsmand – Jørgen Kok.

Create PDF files with PDF Writer for Windows 8. This is an evaluation copy. Buy full version now.

Jørgen Kok fortalte om Skælskørs historie sat i forbindelse med indsejlingen til havnen samt en del anekdoter om de lokale personligheder – alt med maritimt islæt. Det var underholdende.
Efter den gode middag skulle der som vanligt peges på en arrangør til pinseturen 2014. Ifølge navnene bagpå "det specielle trofæ" mente udvalget at det nu måtte være Andantinos tur til at arrangere fællestur. Vi modtog valget og - trods Carstens forskrækkede udtryk - lover vi at gøre vort bedste for at leve op til opgaven. Vi spurgte besætningerne ombord på Felix og Jawig, om de ville hjælpe os, de svarede begge bekræftende endda med ekstra assistance af Jette Egdal ombord på Jawig. Vi takker på forhånd for hjælpen og regner med at vi vil få nogle gode og sjove forberedelses- og arrangørmøder. Aftenen gik med livlig snak, højlydt sang og masser af latter ved bordene. Det blev vist lidt sent for nogle af deltagerne.
Pinsedag – signalflagene blev sat og vi mødtes kl. 09.32 til en lille en og en orientering om den nye dags aktiviteter.
Kl. 10.45 startede vi på byvandring med Jørgen Kok. Vi fik god og underholdende information om de mange historiske steder i Skælskør. Bl.a. på Gammelgade Skælskør Kirke, der er viet til de søfarendes helgen, Skt. Nicolai og er opført 1215, og lige tæt på Den gamle Latinskole der i 1740 blev nedlagt og i stedet brugt til "fribolig for fattige", bindingsværkshuset Gammeltorv 1 (fra 1744) der blev opført som rådhus og med fangekælder, hvor der i 1825 sad 3 unge mennesker, der blev henrettet på Kanehøj. Som et kuriosum fortalte Kok at bl.a. H. C. Andersen og hans klasse fra Latinskolen i Slagelse overværede denne henrettelse - det havde gjort et stort indtryk på den unge Andersen.

Vi blev gjort opmærksomme på at bindingsværket i Skælskør er malet helt ens, dvs. både træværket og nærværket imellem har samme farve – man sagde de malede "over stok og sten". Vi var glade for, at der var flere åbne porte, hvor vi kunne stå i ly for regnen, men foredraget blev kortet lidt ned og vi gik hurtigt tilbage til klubhuset og fik slutningen på den interessante rundtur. Vi gik herefter hver til sit og spiste frokost.
Kl. 14.02 mødtes vi igen, afleverede malerierne og stillede op til aktiviteter. Først den gamle sangleg "bro, bro, brille". Herefter blev vi opdelt i 5 hold og skulle træne motorikken. Hvert hold stod i én lang række med front fremad. 10 sten ligger foran den forreste.

Create PDF files with PDF Writer for Windows 8. This is an evaluation copy. Buy full version now.

Denne skulle lade 1 sten af gangen vandre bagud til bagmandens venstre hånd og således videre til næste, bageste person skal give stenen videre fremad til foranståendes i højre hånd og der skal være et flow indtil alle 10 sten igen ligger foran ved den forreste persons fod.
Næste aktivitet.
Her fik hvert hold udleveret 2 avissider. Disse sider skulle udlægges så det samlede hold uden at betræde andet end avisen blev transporteret ned for enden af banen og tilbage igen.
Den sidste aktivitet – her fik hvert hold en spand med vand samt et glas for enden af banen. Hver skulle med en ske fragte en skefuld vand fra den store spand til et lille glas og til sidst skulle der – når uret ringede – måles hvem der havde mest vand i glasset. Det skabte alt sammen stor moro og det var pointen.
Kl. 17.30 mødtes vi (efter at have taget de våde signalflag og Dannebrog ned) til en sundowner og igen til festligt pyntede borde og en dejlig duft af mad både ude og inde. Menuen var muslingesuppe og røget laks med salat og lækker perrodsdressing dertil 3 slags lækkert hjemmebagt brød. Menuen var tilberedt på stedet af arrangørerne der havde lagt et stort arbejde også her. Det forlød minsandten at Jørn Scheldahl (Masti) havde assisteret med at snitte grønsager.
Undervejs var der fernisering af de afleverede malerier. Der var mange flotte og kreative motiver og der var præmier til de 3 bedste, udvalgt ved, at vi hver især havde stemt på et af malerierne. Igen god stemning aftenen igennem med livlig snak, sang og latter. Igen holdt en lille gruppe ud til ud på de små timer.

2. Pinsedag Der blev ryddet og gjort pænt rent, her var især Lars og Karen tidligt på færde og gjorde et stort arbejde.
Kl. 09.02 - Morgensang og en lille en – herefter fri afsejling til Gambøt eller hvor man nu ønskede at sejle hen.
Turen hjem var præget af meget lidt vind, så de fleste måtte ty til jerngenuaen.
En rigtig dejlig fællestur med 20 både, lige knapt 50 mennesker, hvoraf der var 6 børn – og alle har set ud til at have hygget sig.
Tak til: Ingeborg og Bent, Helle og Peter, Bodil og Jan.
Håber vi ses til næste år med mindst lige så mange både/deltagere.

Med sejlerhilsen
Carsten og Inna

Create PDF files with PDF Writer for Windows 8. This is an evaluation copy. Buy full version now.

Vinderholdet galleri konkurrence 2013

Create PDF files with PDF Writer for Windows 8. This is an evaluation copy. Buy full version now.

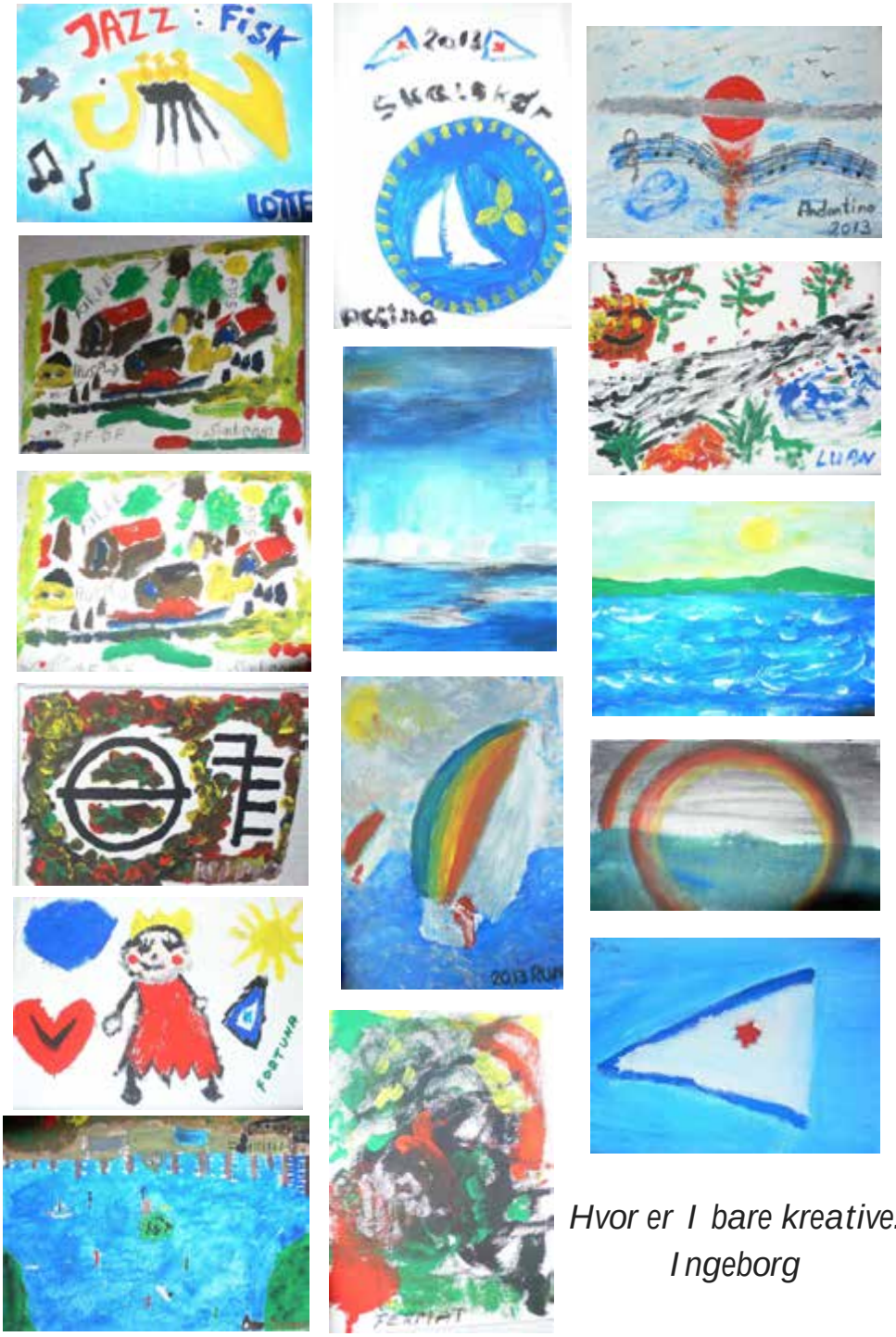

Hvor er I bare kreative.
Ingeborg

Create PDF files with PDF Writer for Windows 8. This is an evaluation copy. Buy full version now.

Thurø Sejlklubs pigeafdeling indbyder til

HYÆNERÆS

FYNSKREDSMESTERSKAB FOR PIGESEJLERE 2013

LØRDAG DEN 24. AUGUST 201

REGLER: Der sejles efter ISAF's kapsejladsregler 2013-2016. DS's sejladsbestemmelser DH-mål–reglen (GPH) samt arrangørens sejladsbestemmelser. Sejladsen er kategori C.

DELTAGERE: Der kan tilmeldes kølbåde af alle typer med gyldigt målebrev, bemandet med kvindelig besætning og rorgænger (skipper). Én mand ombord accepteres, men han må på ingen måde deltage aktivt i sejladsen.

SKIPPERMØDE: Afholdes ved TSK's havnehus, Gambøt kl. 8.30 og start på første sejlads er planlagt til kl. 10.00.

SEJLADSER: Der søges gennemført to korte sejladser om formiddagen på udlagt bane på Lunkebugten, samt en længere distancesejlads om eftermiddagen med start/mål ud for broen ved sejlklubben.
Distancesejladsen forventes startet efter en frokost pause.

POINTSYSTEM: Lavpointsystemet tillæg A. Der laves en samlet resultatliste.

TILMELDINGSFRIST: Udløber søndag den 17. august 2013 kl. 18.00.
Tilmeldingen sendes på e-mail til pigesejlads@thuroesejlklub.dk eller med post til Marianne Egedal, Niels Juels Vej 20 1., 5700 Svendborg. - Startgebyr kr. 150,00.

PROGRAM med sejladsbestemmelser, deltagerlister og banebeskrivelse kommer på klubbens hjemmeside: www.thuroesejlklub.dk/pigesejler
Materialet vil desuden blive udleveret fra kl. 8.00 ved Havnehuset i TSK.

PRÆMIER: Fynskredsen har udsat en kredsmesterskabspokal til den bedst placerede båd fra en af kredsens sejlklubber. Der er desuden en vandrepokal til den bedst placerede båd fra en af sundklubberne TBL, SSS, SAS og TSK. Der udsættes yderligere præmie til hver 3. startende båd i hvert løb og ligeledes til den bedst placerede overalt.

PRÆMIEOVERRÆKKELSEN finder sted ved festmiddagen i TSK's klubhus lørdag aften kl. 19.00. Prisen er kr. 175,00 pr. prs. Mænd må gerne deltag Drikkevarer kan medbringes eller købes i klubben .

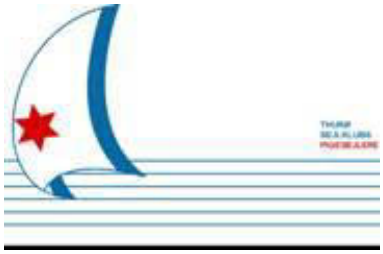

Create PDF files with PDF Writer for Windows 8. This is an evaluation copy. Buy full version now.

Forbeholdt løbsledelsen	
Deltager nr.	Start nr.

TILMELDING HYÆNERÆS

Fynskredsmesterskab for pigesejlere 2013

Målebrevets cert.nr.: _____

Bådtype: _____ Sejlklub: _____

Bådnavn: _____ Sejlnr.: _____

Ejer/Fører _____

Adresse:_____

Postnr/by: _____

Tlf.nr.: _____

e-mail adr.: _____

Mandskabsliste: _____

_____

_____

_____

_____

Vi deltager i festmiddagen lørdag aften med _____ personer á kr. 175,00
antal

Startgebyr: kr. 150,- pr.båd

I alt kr. _____ indsættes på reg.nr. 0813 kontonr. 8130467300

Skriv venligst "Hyæneræs" samt navn. på båd og skipper

Create PDF files with PDF Writer for Windows 8. This is an evaluation copy. Buy full version now.

Create PDF files with PDF Writer for Windows 8. This is an evaluation copy. Buy full version now.

Sejl flotille med andre børne-sejlerfamilier

Mange der sejler med børn oplever, at de begynder at kede sig. De savner legekammerater og aktiviteter. Krabbejagt kan hurtigt blive gammel, selv for de yngste.

Dansk Sejlunion syntes det er synd , synd for børnene, synd for forældrene, og ikke mindst synd for sejladsens fremtid. Jo sjovere børnene har det, jo mere ivrige er de for at komme ud og sejle. Og det gør også forældrene glade (og når alle er glade så er sejlads jo en fornøjelse!).

Sejl med på børneflotille

Her er så chancen for, at gøre dine børn ekstra glade for at sejle. Dansk Sejlunion arrangere en børnflotille-sejlads her til sommer. Vi har fundet en førerbåd som sejler med egen børn. Turen starter i Helsingør, går ned gennem Øresund, videre over det Sydfynske, op gennem Lillebælt, nord om Sjælland og tilbage til Helsingør. Alt sammen i ferieugerne. Der er mulighed for at sejle med hele vejen eller hoppe på/af undervejs. Vores ”andemor” har lovet at koordinere nogle aktiviteter undervejs.

Havnene byder børnene velkomne

Foreningen af Lystbådhavne i Danmark (FLID), har også lovet at havnene vil gøre deres bedste, for at flotillebådene ligger samlet i havnene. Havnene vil også arrangere nogle fællesaktiviteter såsom: snobrødsbagning, skattejagt, fællessang ved bål osv.

Skal din familie med?

Nu mangler vi bare ”ællingerne” som sejler med vores ”andemor”. Det hele er ganske gratis. Dine børn får andre børn at lege/sejle med, og forældrene får mulighed for at slappe mere af, når børnene er optaget. Fire både har allerede meldt sig. Hvis i skal med på børneflotillen, skal i skrive til carsten@sejlsport.dk.

Vores ”andemor”, Lars Fich, er en meget erfaren sejler og har selv børn med.

Ny historie

Flotille over åben vand

Vil du sejle i fælleskab til enten Bornholm eller det tyske ferieparadis Rügen så er chancen der nu.

Det er ikke kun for børnefamilierne at der i år bliver arrangører flotille-sejladser. Dansk Sejlunion har fundet en ”andemor”, der gerne fører en flotille til Rügen. Rügen er et tysk ferieparadis med strande som ellers kun findes ved Vesterhavet (her dog uden bølgerne), meget billig proviantering og et hav af charmerende havne. Stralssund er en middelalderby som stort set ikke har ændret sig siden 1200-tallet – det er en fryd at spadsere rundt byen.

Create PDF files with PDF Writer for Windows 8. This is an evaluation copy. Buy full version now.

Hvis nok deltagere tilmelder sig flotillen til Rügen, forsøger vi gerne at arrangere en rundvisning på Hansaværftet, som ligger i Greifswald.

Har du aldrig været på Rügen, er muligheden der nu. Jørgen Madsen, vores ”andemor”, skal nok sørge for du kommer sikkert over Østersøen i begge retninger. Han er en meget erfaren sejler og har været på Rügen før. Et par både har meldt sig allerede, så nu mangler vi bare resten.

Flotille til Bornholm

Vi er så heldige, at Per og Rikke Stenbøg har meldt sig som ”andemor” for årets flotille-sejlads til Bornholm. Nogle af jer vil sikkert genkende dem fra Rikkes bog ”Et år for egen sejl” (se min anmeldelse på min blog på www.sejlsport.dk).

De er meget erfarne sejlere og skal nok få jer sikkert over Østersøen til Danmarks ”solskins ø”. Der er mange muligheder på øen; spise spareribs og drikke øl fra Svaneke Bryghus, der findes mange fiskerestauranter, danse natten væk på Månen på Christiansø og meget meget mere. Der er over 20 havne på Bornholm, så I kan nemt vælge hvor langt I har lyst til at sejle hver dag. Har I aldrig været på Bornholm – så er chancen her nu!

Et par både som har meldt sig til bornholmer-flotillen – nu skal vi bare have nogle flere.

Tilmelding

Du skal blot skrive til Carsten Breuning, carsten@sejlsport.dk , og fortæl hvilken tur du vil med på, sammen med navn, e-mail, tlf. og gerne bådtype, samt hvor mange I bliver om bord.

Hvis vores flotille-sejladser bliver en succes, vil vi gentage dem næste år. Nu mangler vi kun ”ællingerne”.

Der findes nu et trådløst netværk i Havnehuset, og et i Egely.
Navnene er:

TSK-Havnehus og TSK-Egely

Forbindelsen leveres af TDC som en 20/2 adsl forbindelse

På grund af pladsmangel og at portoen vil blive meget dyr hvis der bliver flere sider, må vi desværre undlade at forsætte vores sejlerbeskrivelser ”En helt anden sejlads” og fra ”En drømmetur” vi vil bringe slutningerne i næste nr.

Create PDF files with PDF Writer for Windows 8. This is an evaluation copy. Buy full version now.

Svendborg
SPAREKASSE
- vi er med...

Create PDF files with PDF Writer for Windows 8. This is an evaluation copy. Buy full version now.

P & S MARINE SHOP
På havnen i Svendborg
Tlf. 63 22 50 48, marineshop@p s.dk Hudes Plads 1, 5700 Svendborg

Invitation til Breddestævne / kapsejlads i Olsen Twin både, samt 25 års Jubilæum.

Sønderborg Yacht Club.

Lørdag den 17. august 2013 gennemfører vi en kapsejlads i Olsen Twin både (uden spiler) for handicap sejlere, kapsejladsen er uden for klassificering. Efter vi er færdig med sejladserne Kl. ca. 17.00, vil vi fejre vor Handicap afd. 25 års jubilæum, og indvielse af vore nye handicap kraner, sammen med vores sponsorer

1. Program for lørdag.
   Klokken 8. – 9.15 Registrering.
   Klokken ca. 9.30 Skippermøde, kaffe og rundstykker u/b.
   Klokken ca. 10.00 Dagens første start
   Der er planlagt så mange sejladser som muligt, hver sejlads varer ca. 30 minutter, sidste start ca. 15,^{00}Frokosten spises i fællesskab land
   Klokken ca. 17.00 Mole øl/vand. 25 års jubilæum, samt indvielse af handicap kraner
   Klokken ca. 18.00 Præmieoverrækkelse.
   Klokken ca. 19,00 Grillen er tændt, Bøffer, kartoffelsalat, pølser og brød u/ b. øl, vin og vand kan købes.

2. Tilmelding:
   Gør du ved at sende en mail til finnhl@stofanet.dk senest mandag den 12. august 2013. Eller på telefon 74 42 69 85 Mobil: 30 20 15 23

3. Gebyr
   Der skal betales et startgebyr på kr. 100,- pr deltagende sejler.

4. Bane Sejladserne sejles på en bane som denne.

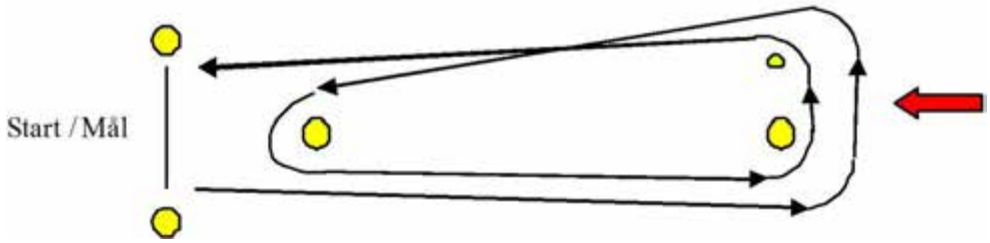

Create PDF files with PDF Writer for Windows 8. This is an evaluation copy. Buy full version now.

5. Regler

Der sejles efter ISAF "Simple regler for kapsejlads" version 1.0 – 2008.

6. Præmier

Der er præmier til 1. 2. og 3. Pladsen

7. Indlogering

Det er tilladt at parkere med campingvogn på havnen, havnen har handicap venlige forhold,

Alternativ er der 1 campingplads nær havnen med handicap venlige forhold, ligesom er der handicap venlige vandrehjem.

Danhostel Sønderborg Vollerup Vandrehjem
Mommarkvej 17, Vollerup
6400 Sønderborg
Tlf.: 7442 3990
E-mail: vollerup@c.dk
Danhostel Sønderborg City
Kærvej 70
6400 Sønderborg

Tlf. +45 7442 3112
Fax +45 7442 5631
E-mail: sonderborg@danhostel.dk

Sponsorer:

Palby Marine- Brag Søsport –AP-Arte og Marine lageret

Create PDF files with PDF Writer for Windows 8. This is an evaluation copy. Buy full version now.

Thurø Sejlklub afholder Kapsejladsen "Øhavet Rundt" for 43. gang

Thurø Sejlklub indbyder igen i år til den traditionsrige kapsejlads

Øhavet Rundt

Sejladsen foregår lørdag den 17. august 2013 med start fra Thurø og rundt i det sydfynske øhav. - Der bliver igen sejlet på 2 baner, idet almindelige kølbåde kommer på en lidt kortere tur (rød bane 38 sømil), og flerskrogsbåde sejler den lidt længere tur (blå bane 47 sømil). (se kortskitse). - På den måde forventes det, at alle både er hjemme igen til aften.

Der vil være suppe til alle deltagerne efter sejladsen.

Fredag aften er der grill i Gambøt på Thurø, og lørdag aften, når alle både er kommet hjem, er der præmieuddeling.
Klubben håber på et deltagerantal på omkring 90-100 både.

Sidste tilmeldingsfrist er søn. den 11. august 2013 og tilmelding kan ske via Thurø sejlklubs hjemmeside

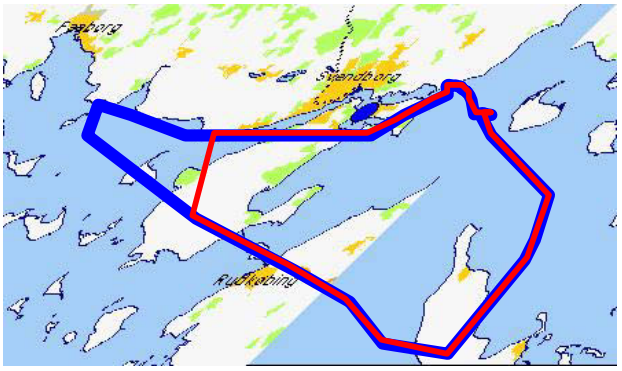

Lars Løvschall,
Hyldebærvænget 4,
Thurø, 5700 Svendborg,
eller mail llo@kmd.dk.

Create PDF files with PDF Writer for Windows 8. This is an evaluation copy. Buy full version now.

Oplev en anden verden med Thurø Sejlerskole

Men så sker det! Man nærmer sig klubhuset, vejret har været forbavsende godt hver gang på nær én, som et trylleslag er man trådt ind i en helt anden verden. Midt i et sandt leben i havnen og på vandet - med forældre, krabbeunger, sejlere, unge og gamle. Sø-stemning, aktivitet, smil, hjælpsomhed, overskud og glæde. Tværgenerationel leg og boblende energi. Det er skønt. Tænk at vi først oplever det nu - efter 7 år på Øen.
Tak Mette, det var en god beslutning at starte på Sejlerskole. 2 x 7 tirsdage fra 18.30-21.00. På hver side af sommerferien. Action learning i båden. Med en søstærk og gemytlig Skipper i Steen Andersen. Dét kan anbefales !

Vi rigger båden til - kender ikke de rigtige navne på snore og dimser - men vi kan allerede nu rigge til - sætte ud for sejl i 806'eren - sejle omkring og sejle ind igen - lægge til. For sejl selvfølgelig. Efter blot fire gange (læs: selvros). Mette er oftest ved roret - jeg har det bedst ved at styre sejlene og hoppe lidt omkring på båden.

Vi er 2 både ude hver gang. Og tilsvarende på torsdagsholdet. Der kan ikke undgå at gå lidt sport i det, og det ender som regel med fuldbyrdet matchrace hvor alle kneb gælder. Og sådan skal det være. Men alt sammen i fuld balance og med god tid til at nyde stilheden, luften, lugtene, lyset, selskabet, omgivelserne. Der er noget særligt ved at være ét med elementerne og helt tæt på vandspejlet - men det ved I jo godt.

Vi skal ikke under nogen omstændigheder selv have en båd. Hvis vi skal have båd, skal det i hvert fald være en delebåd med 2-3 andre familier. Eller hvad... Måske bare en lille båd. Ikke lige med det første selvfølgelig. Men om nogle år måske. Vi kan leje 806'eren til at begynde med - så må vi se. Jeg kan egentlig godt se os med båd. Hvad mon en båd koster? Jo, jeg tror vi skal have en båd. En 806'er måske? Med teak - ligesom Steens. Den kunne hedde "Maj 13".
Vi starter bilen og kører op ad bakken. Opladet og opstemt. De to mindste sover, den ældste er vågen endnu. Alt er godt

Jannik Hultén,
1. gast

Create PDF files with PDF Writer for Windows 8. This is an evaluation copy. Buy full version now.

Optimist og ungdomsafdelingen har hastigt vokseværk

Fra at udfordringen har været at få børn til at komme ned i vores klub og sejle, er udfordringen nu at interessen er vokset så markant at vi har måtte oprette en venteliste her i første halvdel af sæsonen.
Vores nye tiltag med krabbeklub er blevet en kæmpesucces og vi har nu ca. 25 børn der deltager i aktiviteterne hver tirsdag. Vi har haft super forældreopbakning til at få tingene til at glide i krabbeklubben. Der er blevet sejlet i solinger, vrikket i optimistjoller, sejlet i FEVA jolle, følgebåd, fisket krabber osv. osv. Det har været fantastisk at se. - Skønt hvis vi hen af vejen kan få alle de dejlige unger til at blive "rigtige" sejlere også.
Vore nye sejlere fra sidste år hænger stort set alle på stadigvæk og udvikler sig til efterhånden at være rigtigt habile sejlere.
Der har også været tilgang af 3 nye børn i alderen 13+. Heraf er der 2 som aldrig har sejlet jolle før, men de klør på med krum hals.

Inden sommerferien får vi tømt ventelisten og får yderligere 6 nye sejlere i gang, det betyder at vi får startet i alt 12 nye sejlere op i år. - Mads Flyger, Rasmus Slabiak og Ditte Juul tager sig af de nye børn med forskellige forældre som hjælpetrænere.
Det betyder at vi nu er oppe på ca. 30 sejlere i alt. - Om tirsdagen når alle træner og krabbeklubben er på banen er vi op mod 55 børn på havnen + forældre, så det er rigtig mange mennesker. - Det store rykind betyder selvfølgelig også ekstra slid på vores udstyr og grej.

Det betyder også ekstra snavs i klubhus og baderum. Sådan er det i sportsklubber hvor der færdes mange mennesker.
Flere af de øvede børn har været af sted til stævner før sommerferien.

Create PDF files with PDF Writer for Windows 8. This is an evaluation copy. Buy full version now.

I Kerteminde havde vi FEVAjoller af sted og TSK tog sig af både 1. og 2. pladsen. Vi havde også 2 optimister med på C-banen som klarede sig flot.
I Rantzausminde var der endnu et stævne. Her tog 2 af vores fevajoller igen 1. og 2. pladsen. Vi besatte en 1. plads C-banen og en 5. plads på C-banen. Så det kan vi godt være stolte af.

I uge 27 har vi sommersejl, som allerede er fuldt udsolgt. Det bliver super godt. Der deltager børn både fra TSK og fra andre klubber.
Heldigvis har vi været heldige at få flere flotte sponsorater i hus. Albanifonden har givet en hel FEVA-jolle. Nordeafonden og SFDS's fond har tilsammen givet Fevajolle nr. 2. Vi har netop fået penge fra Tuborgfonden og Fyns idrætsforbund. Sydbank har bidraget med et stort sponsorat og bliver med det hovedsponsor til vores stævne i september måned.
Vores stævne løber af stablen den 7. + 8. september. Det er et kredsstævne som er åbent for både optimister, Fevaer og ZOOM 8 joller.

Vi glæder os til resten af sæsonen.

Krabbe
klubben
på udflugt

Create PDF files with PDF Writer for Windows 8. This is an evaluation copy. Buy full version now.

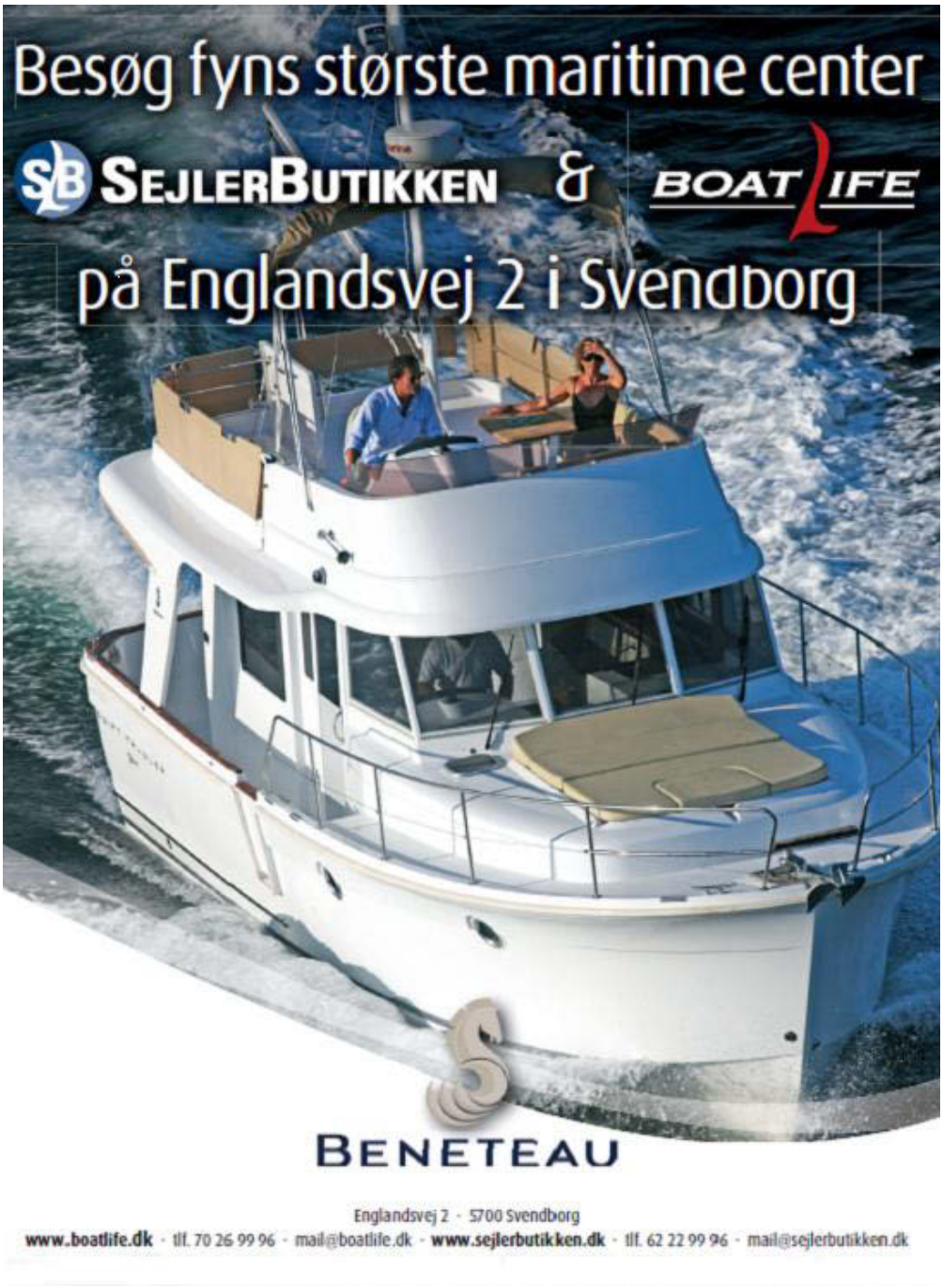

Create PDF files with PDF Writer for Windows 8. This is an evaluation copy. Buy full version now.

B POST PP DANMARK

ALT TIL LYSTSEJLEREN OG FRITIDSFISKEREN

HAVNENS MARITIME BUTIK

HAVNENS
FISKERIARTIKLER

Jessens Mole 3
Tlf. 62 21 52 06

Create PDF files with PDF Writer for Windows 8. This is an evaluation copy. Buy full version now.